

Paraplyen

FÆLLESBLADET FOR HARLEV OG OMEGN · NR. 10 · FORÅR 1998



HARLEV ER GOD TIL BØRN

Læs om livet i Harlev og om
den nye daginstitution

LÆS I DETTE NUMMER:

- NYT FRA FÆLLESRÅDET
- NY RUTE FOR 55'eren
- EN HISTORIE FRA
HARLEV BAGERI
- DEN NYE DAGINSTITUTION
- NYE BOLIGER PÅ NÆSHØJ



HARLEV FÆLLESRÅD'S MEDLEMMER:

- Skolebestyrelsen
v/Næshøjskolen
- Harlev Bibliotek
- Legestuen "Næssi"
- Fritidshjemmet Himmelblå
- Den Integreerede Institution
Regnbuen
- Vuggestuen Grønhøjvej
- Framlev Kirke
- Harlev Kirke
- Harlev-Framlev
Grundejerforening
- Venstre Vælgerforening
- Grundejerforeningen
Harlev Vest
- Tåstrup Borgerforening
- Brugerrådet
- Grundejerforeningen Araliavej
- Lillering Forsamlingshus
- Andelsboligforeningen Næshøj
- Andelsboligforeningen
Bøgeparken
- SuperBrugsen, Harlev
- Harlev Idrætsklub
- Harlev Basketball Klub
- Harlev Frimærke Klub
- D.C.H. Harlev
- Harlev Kunst og Kultur
- Socialdemokratiet
- Harlev Jagtforening
- Ungdomsskolen Næshøj
- Daglejen
- Tåstrup Sø- og Moseforening
- Rødlundparken
- Børnehaven Næshøj
- Framlev Forsamlingshus
- Beboerforeningen Gl. Harlev
- Antenneforeningen Harlev
- Framlev Borgerforening
- SuperBrugsen, Harlev

Paraplyen udgives af Harlev Fællesråd.
Tryk: Viby Tryk. Oplag: 1800 eks.

HVAD SKER DER I HARLEV – OG HVORNÅR?

● **AKTIVITETSKALENDEREN** udgives også af Harlev Fællesråd. Alle medlemsforeningerne kan benytte aktivitetskalenderen – brug den flittigt, men husk altid deadline (står på aktivitetskalenderen).

UNDGÅ AT ARRANGEMENTER KOLLIDERER!

● **KOORDINÉR ARRANGEMENTERNE.** Harlev Fællesråd hjælper gerne med dette, send os jeres mødekalendar.

SKRIV TIL PARAPLYEN!

● **PARAPLYENS SPALTER** er åbne for medlemsforeningerne. Indlæg modtages gerne på disk – MAC eller PC-format.

● **NÆSTE NUMMER** af Paraplyen forventes at udkomme sidst på sommeren – **deadline: 15. august!**

● **MATERIALE DER ØNSKES MEDTAGET** i aktivitetskalender, til koordinering eller i bladet afleveres på Harlev Bibliotek.

Harlev Fællesråd:

FORRETNINGSUDVALGET

Anton Nielsen, formand – 86941996
Aase Christensen, næstf. – 86941499
Palle Refsgaard – kasserer
Susanne Bennekov - sekretær
Ingrid Vestergaard
Ejgil Rahbek
Claus Gregersen
Torkil Rasmussen (supp.)
Marianne Siem (supp.)

BOLIGUDVALG

Aase Christensen
Torkil Rasmussen
Ingrid Vestergaard
Claus Gregersen

"MILJØKOLOGI"- UDVALG

Susanne Bennekov
Palle Refsgaard
Aase Christensen

BØRNEPASNINGSDVALG

Susanne Bennekov
Ingrid Vestergaard
Marianne Siem

TRAFIKUDVALG

Ejgil Rahbek
Palle Refsgaard
Aase Christensen

KOLLEKTIV TRAFIKUDVALG

Aase Christensen
Torkil Rasmussen
Marianne Siem

PARK- OG STIUDVALG

Torkil Rasmussen
Ingrid Vestergaard

INFORMATION- OG BLADUDVALG

Anton Nielsen
Claus Gregersen
Ejgil Rahbek
Frits Thomsen
Dorte Vind
Lene Krath
Rita Graugaard Pedersen

PRESSEKONTAKT

Aase Christensen

Paraplyen er annoncefrit område

Harlev Fællesråd er – som bekendt – en paraplyforening for ca. 30 medlemsforeninger i lokalområdet. Mange af disse foreninger udgiver deres egne blade, hvor de søger dækning for en del af udgifter ved hjælp af annoncer.

For at undgå at komme i konkurrence med medlemsforeningerne, har Fællesrådet derfor besluttet, at der ikke skal annoncer i Paraplyen. Derimod søger Harlev Fællesråd hvert år Århus Kommune om et beløb, der fortrinsvis er æremærket til information og oplysning om Fællesrådets arbejde, og det er disse penge, der indtil videre dækker udgifter ved udgivelsen af Paraplyen.

HARLEV FÆLLESRÅD

Næshøjvej 41 · 8462 Harlev J



Nyt fra Harlev Fælles- råd

Uddrag af referat fra ordinært repræsentantskabs- møde i Harlev Fællesråd 26. marts 1998

Forretningsudvalget v/Anton Nielsen

Anton Nielsen berettede, at der i dag i Århus kommune er 26 fællesråd, der for året 1997 alle har fået samme tilskud nemlig kr. 15.000. 2 fællesråd har dog fået et mindre tilskud. Århus kommune har forhåbninger om, at det øgede tilskud vil muliggøre anskaffelse af edb-udstyr hos fællesrådene, men forretningsudvalgets holdning er i endnu en tid at anvende Paraplyen som informationsmiddel.

I juni 1997 blev der valgt en arbejdsgruppe, bestående af repræsentanter fra fællesrådene og kommunen, som skal udarbejde en ny skitse for samarbejdet mellem kommunen og fællesrådene.

Harlev Fællesråd har p.t. 36 medlemmer, senest indmeldte medlem er SuperBrugsen, der er den første indmeldte virksomhed. Det er tanken nu at markedsføre sig mere aktivt over for erhvervsvirksomheder og forretningsdrivende i lokalområdet.

Nyt udvalg er MILJØKOLOGI-UDVALGET. Formand for udvalget er p.t. Susanne Bennekov.

Der har været forhandlinger med kommunen og forretningerne ved "Harlev Bytorv" vedr. papir- og glascontainere i Harlev. Der vil blive forsøgt at finde en plads til sådanne containere tæt på SuperBrugsen. Kapaciteten i Harlev er idag for lille, men der arbejdes videre på sagen. Formanden fremlagde kort over en ny officiel cykelrute for Århus kommune.

Trafikudvalget v/Ejgil Rahbek

Sagen om miljøprioriteret vej på Framlev Korsvej/ Lilleringvej var ved sidste møde en afsluttet sag, men der foreligger nu indsigelser mod projektet fra kommunens side, da en af de projekterede rundkørsler ikke er dimensioneret til lastbiler. Vi forventer snarest at blive indkaldt til nyt møde om sagen.

Anlægsbudgettet for Århus kommune for 1998 omkring veje og stier er netop udsendt. Forretningsudvalget havde udarbejdet en prioriteret liste over arbejder i Harlev omfattende følgende :

- forlængelse af Rødlundvej op mod Silkeborgvej
- trafiksanering af Gl. Stillingvej
- trafikdæmpning på Gl Kirkevej og Højbyvej
- sti Rødlundvej/ Næshøjvej færdiggøres
- forbedring af vejstrækning på Lilleringvej mellem Araliavej og Rødlundvej

Trafikudvalget vil gerne have møde med kommunen vedr. veje/stier i lokalområdet og vil der tage sagen om bl.a. lysforhold på Kettingvej op.

Boligudvalget v/Aase Christensen

Ny lokalplan nr. 574 er p.t. under endelig behandling i Byrådet. Området kan anvendes til enten 15 parcelhuse eller 60 boliger ved bebyggelse af tæt/lavt byggeri. Adgang fra Gl. Stillingvej.

Vedr. lokalplan 277 kunne der informeres om, at storparcel 8 nu

giver mulighed for åben/lavt byggeri (parcelhuse). Der kan blive 15 boliger. Grundene er sat til salg.

Storparcel II, hvor seniorboligerne skal bygges, har næste møde i udvalget 15. april, så der forhåbentlig kan tages "første spade-stik" efter sommerferien og indflytning 1. juli 1999.

Derefter orienterede Aase Christensen om forretningsudvalgets tanker for storparcellerne 9-10-11-12 og 13.

Storparcel 9 ("den gamle grusgrav") er helt åbenlyst det ideelle sted til kommende byfester i Harlev. På de øvrige storparceller mellem Rødlundvej og Lillering By er der samtidig et velegnet sted til nytænkning omkring byudvikling - og byøkologisk nytænkning.

Dette begreb - byøkologi - dækker over et bredt spektrum af visioner om anvendelse af miljørigtige byggematerialer og konstruktioner, huse med både opvarmede og uopvarmede zoner og med væksthuse opvarmet af solenergi - foruden solskorstene, som sikrer naturlig ventilation, haver anlagt til økologisk drift og frugttræer og vilde busketter på de fælles områder til glæde for børnene. Der kunne nævnes mange andre eksempler på, hvordan begrebet byøkologi kunne blive grundlaget for et helt ny måde at bo på i vort område - og dermed gøre det attraktivt bevidst at vælge at flytte til Harlev - og Lillering Mark.

Det vigtigste er dog, at mange gode kræfter står parat til at bakke op om et sådant initiativ fra vor side. Det gælder i første række Boligministeriet, Miljø- og Energiministeriet samt Århus Kommunes 2. magistrat, der er positivt indstillet over for at lade en boligforening "tage handsken op" og tænke nytænkning ang. finansiering, tildeling og drift af et større boligområde med

Fortsættes side 7...

Ny bøl i Ha

VI HAR PLADS til 12 børn i alderen fra 0 - 3 år og 40 børn fra 3 - 6 år, og der er 13 ansatte. Nogle af personalet er lokale beboere, og nogen kommer fra omegnen, og vi ønsker selvfølgelig, at blive en del af lokalområdets aktiviteter, ligesom vi gerne vil have kontakt til beboerne og foreninger i Harlev, idet der ofte skabes værdifuld sammenhæng og helhed i børns liv ved gensidigt at åbne dørene og samarbejde på kryds og tværs.

Det er allerede nævnt, at vi har været så heldige, at få en pragtfuld beliggenhed, og vi synes også, at huset rummer særlige muligheder.

Indretningen er uden den traditionelle stueopdeling, men med forskellige værksteder. D.v.s. at der forefindes et atelier (til kreativ beskæftigelse), et grovværksted (til træ, ler, gips 0.1.), et naturværksted med indendørs sandkasse og mulighed for at undersøge og eksperimentere med naturens forunderlige verden, et vandrum, hvor der kan plaskes med vandkander og skibe, og bades uanset årstiden, en gymnastiksal med mulighed for kropslige udfoldelser på forskelligt niveau, musikudøvelse samt "teatersport" ved hjælp af fine kjoler, højhælede sko, blød hat og stok, som

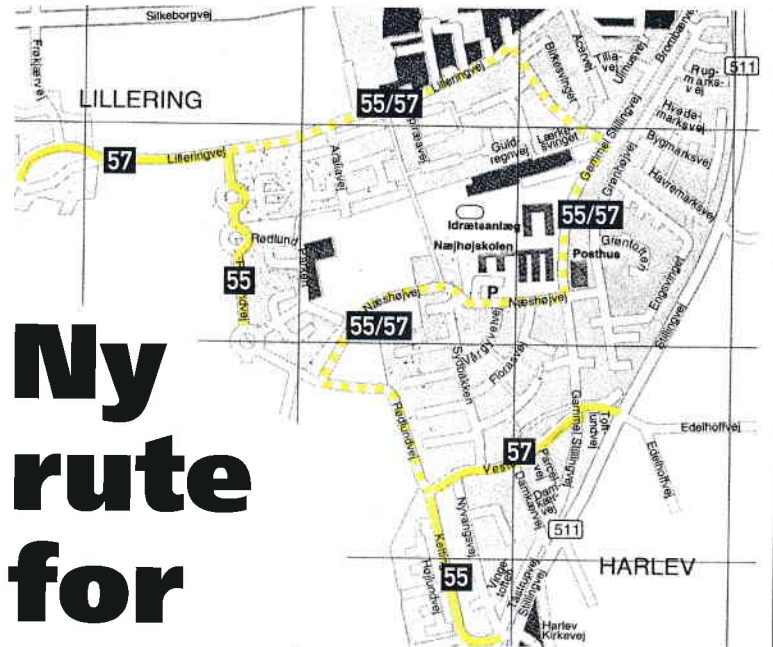
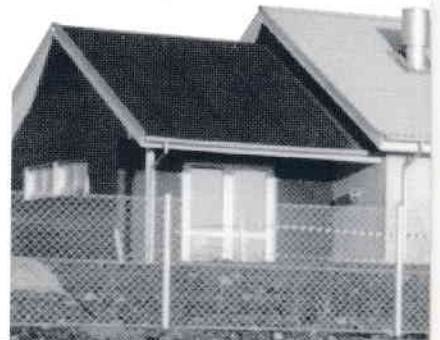

Ny rute for linie 55

ÅRHUS SPORVEJE og Harlev Fællesråd har på en del møder drøftet muligheden for at tilbyde en bedre kollektiv trafikbetjening af det forholdsvis nye boligudviklingsområde omkring Rødlundvej og af Lokalcenter Næshøjs beboere og medarbejdere samt de mange besøgende til stedet.

Det har resulteret i en beslutning om at gøre et forsøg med omlægning af linie 55 som vist på kortskitserne.

I stedet for at køre ad Kettingvej - Vestervej - Gl. Stillingvej køres der ad Kettingvej - Rødlundvej - Næshøjsvej - Gl. Stillingvej - Lilleringvej og ad Rødlundvej til en endestation ved den sydligste rundkørsel.

Den nye ruteføring af linie 55 har den konsekvens, at det alene bliver linie 57, der kommer til at køre på

Vestervej og på det sidste stykke af Lilleringvej til Lillering.

Som nævnt indledningsvis er der principielt tale om et forsøg, som Århus Sporveje sammen med Harlev Fællesråd vil evaluere, når den nye ruteføring for linie 55 har virket et stykke tid.

Den eksisterende bebyggelse sammenholdt med planerne for en videre boligudvikling på begge sider af Rødlundvej taler imidlertid for, at forsøgskørslen gøres permanent.

*Aase Christensen
Harlev Fællesråd
Udvalget for kollektiv trafik*

Børneinstitution Harlev



Midt i en ellers kold og ofte trist januar åbnede en ny børneinstitution i Harlev. Den er beliggende på Rødlundvej 191, meget tæt på Lillering skov og med udsigt ud over det åbne landskab.

forøvrigt er erhvervet i genbrugsbutikken på lokalcenter Næshøj.

Desuden er der et alrum, som er "spisestue" og "legeværelse", samt en særlig afdeling for vuggestuebørnene, som her har mulighed for at være i mere rolige og "tætte" omgivelser. Efterhånden som de finder det attraktivt og spændende, kan de selvfølgelig deltage sammen med de større børn i værkstederne.

Denne indretning af institutionen er baseret på, at børnene - med behørig støtte og hjælp fra personalet - skal lære at mærke deres egne behov, og hvad de har lyst til, og derefter op-søge aktiviteten og hjælpes til at igangsætte den.

Børnene er jo heldigvis forskellige, har ikke brug for det samme - og skal ikke udvikles til ens individer.

Vi tror på, at børn herved udvikler sig til selvstændige små mennesker, der tror på deres eget værd, og går efter egne mål.

Det betyder selvfølgelig ikke, at vi skal opdyrke en flok små egoister - tværtimod har de undervejs opdaget nogle vigtige, menneskelige egenskaber, der hedder fællesskab, respekt for forskelligheder og omsorg for "de svage", samt lært at honorere krav fra de voksne og respektere de grænser, der nu engang også er nødvendige, når mange mennesker, skal have en hverdag til at fungere harmonisk sammen.

Alt for mange børn i dag er vænnet til at blive underholdt og beskæftiget i alle dagens vågne timer, hvilket bevirker, at de bliver fantasiløse, og let kommer til at kede sig, bliver rastløse, når der ikke "sker" noget. Denne tendens er ødelæggende for både børn og voksne, og vores intention er, at imødegå dette. De gode fysiske rammer, vi har fået stillet til rådighed, giver rige muligheder herfor.

Endvidere vil vi gerne opnå, at vi som institution får en plads i forældre og børns hjerter, som et dejligt, familiært "være- og levested", medens de voksne er på arbejde - ikke som et nødvendigt onde, man er nødt til at acceptere for at tjene til livets ophold.

Vi glæder os meget til at møde "Harlevfolket" i forskellige sammenhænge, og skulle nogen have lyst til at kigge indenfor, står dørene altid åbne for et uformelt besøg, uanset om det er ren nysgerrighed eller formålet er en snak om muligheder for samarbejde af forskellig art.

Vi er ligeledes glade modtagere af f.eks. udklædningstøj, garnrester, affaldstræ (værksted) tøj fra størrelse 1 år til 6 som ekstra skifte, papir og pap/karton, som kan bruges til kreative beskæftigelser, o.l.

Vi ser frem til at møde Jer, og kan træffes på tlf. nr. 86942662 eller på adressen Rødlundvej 191 mellem 6.30 og 17.00 på alle hverdage.

Astrid Nedergaard, leder

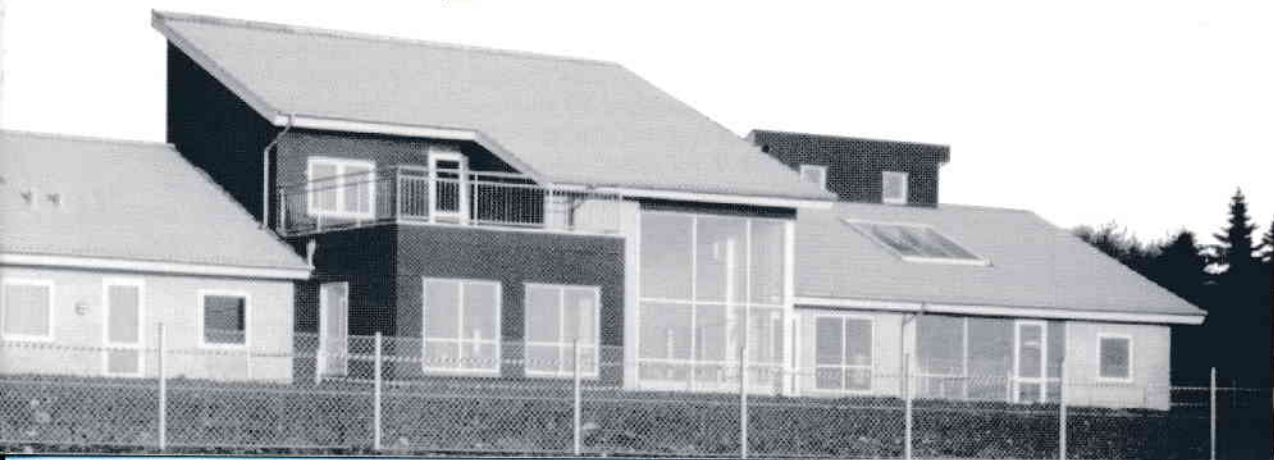



LIVET I HARLEV...

V I ER EN FAMILIE på fire personer, Vicky (30), Niels (33), Agnes (5) og Aksel (3). Vi har efterhånden boet i Rødlundparken i 7 år. Først boede vi i en 2 værelses lejlighed, men da vi fik Agnes, flyttede vi i en 3'er. At bo 2 voksne og 2 børn i en lille lejlighed føles ofte trangt, særligt efter en lang mørk vinter. På trods af dette og trods den rigelige høje husleje, har vi aldrig fortrudt at vi slog os ned her.

Når man har små børn er følgende ting meget vigtige for at man kan være glad for at bo et sted:

- Gode naboer
- Godt lokalsamfund
- Gode forhold for både små og store børn
- Naturskønne omgivelser med mange udfoldelsesmuligheder

At have gode naboer er lige så vigtigt for at bo godt som at have et køkken eller badeværelse, det er faktisk uundværligt. Gode naboer er sjældent noget man bare får, men oftest noget man selv skaber ved at være åben, nysgerrig, tolerant og selv tage initiativ til at lære folk at kende. I den tid vi har boet her har vi lært mange mennesker at kende, der lever og tænker meget anderledes end vi, og blandt dem har vi nogle af vores bedste venner, og selvom nogle af dem desværre er flyttet, ses vi stadig. Det er skønt at have pensionister som naboer, der har tid og lyst til at hygge, som er meget hjemme og kan "holde øje med alting". Det er dejligt at have naboer, der har børn som vores unger kan lege med, besøge og få besøg af. I det hele taget er det en stor fordel at der bor så mange forskellige slags mennesker som muligt, bare de er åbne og indstillede på at tage hensyn til hinanden.



Agnes på 5 år er mester for både dette familieportræt samt forsiden på denne udgave af Paraplyen.

"I et godt lokalsamfund føler man sig tryk ved at færdes..."

I et godt lokalsamfund føler man sig tryk ved at færdes og også ved at sende sine børn ud på egen hånd. Vi har f.eks. ikke været nervøse ved at lade en pige på 5 år selv gå til svømning. Det er selvfølgelig også vigtigt at man uden problemer kan gå til vuggestue, børnehave, skole, svømmehal, bibliotek, posthus og butikker.

At der i Rødlundparken er gode forhold for børn, har ikke så meget med antallet af legepladser og fodboldbaner at gøre, men med at forældrene er trykke ved at lade selv meget små børn færdes ude på egen hånd. At de kan få lov til at gå på besøg hos hinanden og at der næsten altid er nogen at lege med. Netop fordi der er et godt naboskab hvor de fleste kender hinanden er der altid nogen til at holde et øje på børnene og til at komme og fortælle hvis der er problemer.

Alle, der bor i Rødlundparken, sætter nok pris på de dejlige omgivel-

ser vi har. Der er ikke langt til skoven, markerne og mosen, og det med lige at kunne gå en tur ned i skoven med ungerne er en stor fordel. Desuden har vi jo også nogle gode legeområder lige uden for døren, hvor der oven i købet findes vilde dyr som harer, pindsvin og mus, samt mange forskellige slags fugle.

Nu lyder det hele jo måske lidt for godt til at være sandt, og jeg tror også der er folk der har en anden opfattelse af at bo her. Jeg tror også at vi har været meget heldige med vores naboer, og med at undgå ubehagelige oplevelser som tyveri, ballade og hærværk. Alligevel tror jeg at de fleste er meget glade for at bo her og jeg tror at mange børn vil savne de muligheder de har her, hvis familien f.eks. flytter i eget hus. Alt i alt tror jeg ikke det er let at finde et bedre sted at bo hvis man har små børn.

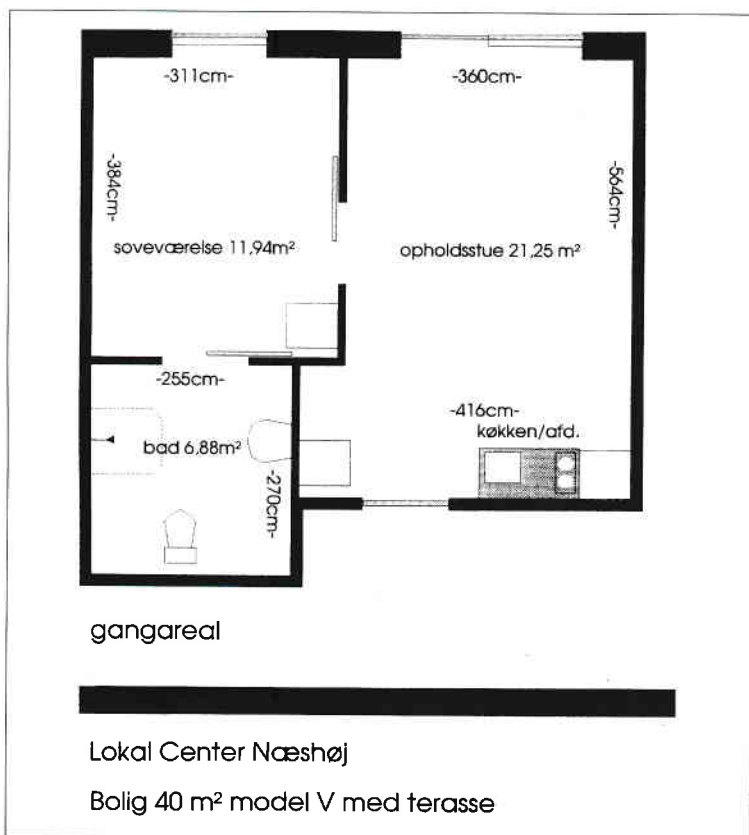

Nye boliger på Lokalcenter Næshøj

DE NYE BOLIGER ligger på den tidligere grønne plæne, hvor der i flere år er blevet fejret sankthansaften. En pergola fra hovedindgangen over til de nye boliger skal signalere en sammenhæng, og gøre det muligt for såvel brugere som personale at færdes tørskoet mellem de to bygninger.

I det nye byggeri er der nogle fælles lokaler. Lejlighederne er til enlige og består af to rum, et lille tekøkken samt et badeværelse. De plejeboliger vi har i nordfløjen i dag kan også benyttes af ægtepar, da de er lidt større.

I fremtiden vil der være tolv ældreboliger og 29 plejeboliger på Næshøj. Plejeboliger er til personer, der har behov for pleje i hele døgnet, også udover de aftalte besøg: Der skal altså være mulighed for at tilkalde personale. Ældreboliger er til personer der har fysiske plejebenhov, og som ikke nødvendigvis har behov for plejepersonale ved boligen hele døgnet, men har mulighed for at kalde.

Er der et ønske eller behov om at søge en bolig, så skal man henvende sig til lokalcenteret i det område man bor.

Nyt fra Harlev Fællesråd

Fortsat fra side 3...

forskellige boligtyper i et økologisk bæredygtigt regi.

Sidst, men ikke mindst er vi så heldige, at en nyetableret rådgivningsinstans "Dansk Center for Byøkologi" er placeret i Århus. Den støtte, vi kan få herfra, ser vi meget frem til.

Harlev Fællesråd håber på stor lokal opbakning /medvirken til det videre forløb, som vi håber på at kunne komme igang med i løbet af dette år.

Kommentarer ang. støjgener i forbindelse med afholdelse af Harlev Byfest 1997.

Derudover blev der givet opbakning fra forsamlingen til at arbejde videre med tankerne.

Valgt til forretningsudvalget :

Anton Nielsen,
Socialdemokratiet
Ejgil Rahbek,
Vælgerforeningen Venstre
Palle Refsgaard,
Harlev Jagtforening
Claus Gregersen,
Harlev-Framlev Grundejerforen.

Valgt til suppleanter til forretningsudvalget:

1. supp. : Torkil Rasmussen,
Vælgerforeningen Venstre
2. supp. : Marianne Siem,
Tåstrup Borgerforening

Harlev, 5. april 1998

Anton Nielsen

Forretningsudvalget



En historie fra Harlev Bageri's 3. generation

På opfordring fra en af bladets medarbejdere, vil jeg fortælle en lille historie om hvordan der er at være 3. generation i et stort familie-bageri.

SOM MANGE læsere nok ved, startede min bedstefar (Kresten) for 75 år siden Harlev Bageri, der dengang var et såkaldt damp-bageri. Det viste sig senere at min far (Charles) også valgte at blive bager, og det var jo således 2. generation. Min bedstefar oplærte min far, som så for 30 år siden overtog bageriet med meget stor hjælp fra min da vellevende bedstefar, der hver dag kom i bageriet for at se om alle traditionerne nu blev holdt vedlige. Det gjorde de - og gør det stadig, selv om der er sket en stor udvikling både i selve bageriet og i de mange udsalgssteder.

Hvis jeg var blevet spurgt for år tilbage, hvad jeg drømte om at blive, når jeg blev "stor", ville mit svar have været langt fra bager eller konditor (Selvom jeg altid syntes det var sjovt at hjælpe i bageriet). Svaret ville have været noget med dyr

som f.eks dyrlæge eller dyrepasser. Men efter et ophold som au-pair i USA skulle jeg som alle andre tjene nogle penge i sommerferien, før jeg skulle begynde på HF. Og hvad var så mere nærliggende end at hjælpe i bageriet?

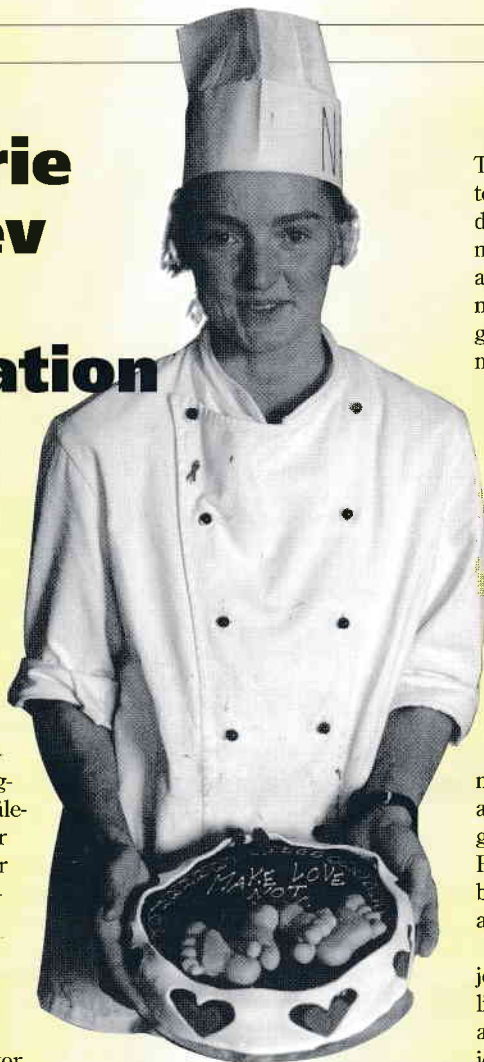

Til alles overraskelse blev jeg så interesseret i konditorkunsten, at jeg droppede HF og startede en uddannelse som konditor. Jeg blev så bidd af det, at jeg efter konditoruddannelsen også blev uddannet som bager. Det er to vidt forskellige uddannelser!

Jeg var lærling i Harlev i begge læreperioder, men alligevel skal det lige siges at selv om man er mesters datter, er det ingen dans på roser!

Sidste år valgte jeg at prøve noget nyt. Bilka i Tilst søgte en konditorchef, og jeg var heldig at blive ansat. Der var jeg en tid og fik både oplevet og lært meget, samtidig med at jeg fik "hår på brystet".

Jeg er glad for, at ingen i min familie nogensinde har presset mig til at følge familiens fodspor og blive 3. generation, og stadig ikke gør det. Familien og mine forældre har altid bakket både min bror og mig op i alt hvad vi har gjort!

Og selv om det ligger i luften at jeg er 3. generation, og at min familie som bedstefar skal hjælpe med at føre traditionerne videre, er der jo utroligt meget at lære endnu. Så lad os nu se hvad fremtiden siger og gør, da intet kan tages for givet her i livet. Alt, og alle, kommer og går, uden nogen forklaring, og uden at vi kan gøre noget.

Tak fordi du ville læse dette!

Sussie Christensen

**PARAPLYEN
SØGER NY
LAYOUTER!**

Har du lyst til at deltage i det frivillige lokalarbejde og styr på at layoute vores lokale blad 3-4 gange om året, så mangler vi dig allerede NU! Opgaven omfatter tekstindskrivning/konvertering, billedscanning og billedbehandling, layout, fremstilling af film samt kontakt til trykkeri. Det er nødvendigt at du har adgang til det nødvendige isenkram... Ring til Anton Nielsen 86 94 19 96 eller Hans Peter Madsen 86 94 20 56 hvis du er interesseret og vil vide mere...